

森林組合情報

令和5(2023)年 No.55

(9月29日発行)



備北森林組合

■本所

庄原市中本町一丁目20番14号
TEL(0824)72-5561

■口和支所

庄原市口和町向泉393-12
TEL(0824)87-2494

■高野支所

庄原市高野町新市1171-1
TEL(0824)86-2327

■比和支所

庄原市比和町比和812-2
TEL(0824)85-2406

庄原市高野町奥門田地内
コウヨウザン造林地

組合ホームページの
QRコード ▶



 ごあいさつ

 代表理事組合長
八谷 恭介

組合員の皆様には平素より当組合の活動にご理解ご協力を賜り誠にありがとうございます。

世界的に猛威を振るった新型コロナウイルス感染症も五月八日に五類感染症となり日常生活を取り戻す中、去る六月二十三日に第四十七回通常総代会を開催いたしました。四年ぶりの対面による総代会をご案内したところ総代の皆様には多数のご出席を賜り盛大に開催できましたこと重ねてお礼申し上げます。

新型コロナウイルス感染症による世界情勢の混乱は、私たちの生活のみならず林業界にもま

た大変大きな影響を及ぼしました。その中で、令和二年度の中国地方はヒノキを中心に木材の需要縮小がおこり原木価格が下がりました。令和三年度は輸入材の調達困難により原木価格の高騰、いわゆるウッドショックがおきました。令和四年度は木材製品の過剰在庫、資材高騰と住宅着工数の減少により原木価格が低迷致しました。令和五年現在、ヒノキについては令和二年度より若干高い材価ではありますが、極端な価格変動はおきなかったスギ材が大径木を中心に買い控えが起き、少しずつ下がってきています。木材製品の過剰在庫の解消はめどがつかつつあるようですが、住宅着工数の回復が見込めない中、原木価格の低迷はしばらく続くと思われまます。

行政の取り組みに目を向けますと、ひろしまの森づくり事業、第四期が昨年令和四年度より始まり令和八年度までの延長が決まっております。庄原市全体の予算額として約一億五千万円、うち当組合では六千百万円ほど事業を頂いております。また国の取り組みといたしまして令和元年より始まった森林環境譲与税も、昨年度の庄原市への譲与額は一億四千万円となり、来年度にはさらに増額が予定されております。国立研究開発法人森林研究・整備機構（旧呼び名でいうところの公団造林）につ

いても予算額としては横ばいですが当組合へはより積極的な取り組みを期待されております。このように公からの需要は強まっていると考えております。人口減少が進む庄原市において、林業への期待は年々大きくなってきており、その中で我々森林組合が果たすべき役割はより重要性を増してきていると考えております。解決すべき課題にひとつずつ取り組み、組合員の皆様の負担に比べられるよう役職員一丸となって取り組んで参ります。引き続き当組合の事業活動へのご理解とご協力をお願い申し上げます。

最後になりますが組合員の皆様のご健勝とご多幸を祈念しご挨拶いたします。

森林組合の概要

1. 組合員数及び出資金

正組合員数／4,923名

出資金／96,219,900円

1. 役職員、総代、参与員

理事／11名

監事／4名

総代／205名

参与員／345名

職員／12名

臨時職員／3名

技術員／18名

第47回通常総代会を開催

提出議案

第一号議案

令和四年度事業報告書、貸借対照表、損益計算書、剰余金処分案、注記表及び附属明細書の承認について

(原案)

第二号議案

令和五年度事業計画並びに損益計画承認について

(原案)

第三号議案

令和五年度借入金最高限度額承認について

(原案)

借入金の最高限度額は5千万円とする。

(転貸資金を含む)

第四号議案

令和五年度余裕金預入先金融機関決定について

(原案)

ひろしま農業協同組合(庄原支店、口和支店、高野支店、比和支店)

広島みどり信用金庫本店

(高野支店、比和支店)

広島銀行庄原支店、農林中

央金庫岡山支店とする。

第五号議案

令和五年度各種手数料承認について

(原案)

別紙手数料規約案のとおりとする。

第六号議案

令和五年度役員報酬額決定について

(原案)

(一)理事報酬は、一一、四一〇千円以内とし、各理事の額は理事会に一

任する。

(二)監事報酬は、一、五七〇千円以内とし、各監

事の額は監事会に一任

する。

役員報酬の支給方法につ

いては理事会に一任する。

森林整備事業、治山事業、

国土交通省の事業等の実施

について

(原案)

一般財団法人広島県森林整

備・農業振興財団、国有

林、組合員及び会社等の造

林、保育、森林整備の事業

を請負、受託により行う。

国立研究開発法人森林研

究・整備機構との分収造林

契約承認について

(原案)

国立研究開発法人森林研究

・整備機構の費用全額負担

である三者契約の森林組合

は造林者となる。契約につ

いては、理事会に一任す

る。

第九号議案

規約の一部改正について

(原案)

附帯決議

本日の決議事項中、権利義務に関しな
い軽微事項の修正並びに違算、誤字の訂
正及びその他の行政庁の処分又はこれに
基づく指示による場合に、必要な字句の
修正を理事会に一任する。

備北森林組合第47回通常総代会を6月23日庄原市ふれあいセンター(コパリホール)で開催しました。当日は総代定数205名のうち180名(本人出席58名・書面議決書提出118名・委任状4名)の出席で開かれました。

本年度は新型コロナの感染拡大防止の為、来賓への案内は行なわず短時間で開催しました。組合長の挨拶に引き続き口和町永田の川上祐司総代が議長に選任され議事に入りました。

総代会に提出した第1号議案から第9号議案が慎重に審議され、すべて原案通り可決承認されました。



監査報告を行う
大江 代表監事



議長を務められた
川上 祐司 総代

令和4年度 決算状況

■貸借対照表

(単位：千円)

資産の部		負債の部	
流動資産		流動負債	
現金・預金・受取手形	403,026	受託販売預り金	494
売掛金	24,800	受託林産預り金	18,350
未収金	97,942	購買、買掛金	1,570
未収消費税	1,618	修理費買掛金	7
棚卸資産	10,601	未払金(事業、一般)	62,549
立替金	30,179	未払法人税、消費税	1,138
仮払金	1,950	預り金	4,259
長期繰延税金資産	0	賞与引当金	11,124
		仮受金	5,943
計	570,116	計	105,434
固定資産		固定負債	
有形固定資産	33,091	日本政策金融公庫貸付金他	0
無形固定資産	4,183	退任、退職引当金	20,056
外部出資	24,145	計	20,056
役員に対する債権	360	資本の部	
日本政策金融公庫貸付金他	0	出資金	96,220
繰延資産	946	法定準備金	176,331
計	62,725	任意積立金	169,000
		機械導入積立金	20,000
		車両導入積立金	5,000
		資本準備金	1,991
		当期剰余金	23,788
		前期繰越剰余金	15,021
		計	507,351
資産合計	632,841	負債純資本合計	632,841

■事業別取扱高

(単位：千円)

項目		収益	費用
指導部門	指導情報費	850	1,909
	経営案作成費	0	0
	計	850	1,909
販売加工部門	販売・加工事業	97,774	70,124
	計	97,774	70,124
森林整備部門	森林整備事業	171,348	113,631
	治山事業	0	0
	土木事業	51,217	47,214
	造林事業手数料	3,413	385
	計	225,978	161,230
利用部門	調査事業	7,446	211
	病虫害防除事業	837	365
	環境整備事業	54,389	37,090
	利用事業	35,927	32,687
	緑の雇用事業	5,512	5,581
	森林整備補助金取扱手数料他	2,115	0
	証明手数料	2	0
計	106,228	75,934	
購買部門	購買事業	13,118	11,223
	計	13,118	11,223
金融部門	金融事業	19	0
	計	19	0
合計		443,967	320,420

※受託林産、販売取扱高 25,674千円
 ※受託森林整備取扱高 40,045千円

事業総取扱高 509,686千円

■損益計算書

(単位：千円)

収益	443,967
費用	320,420
事業総利益	123,547
事業管理費	101,141
事業利益	22,406
事業外損益	2,520
経常利益	24,926
特別損益	0
税引前当期純利益	24,926
法人・住民税	1,138
当期剰余金	23,788
前期繰越剰余金	15,021
当期末処分剰余金	38,809

■事業管理費内訳

(単位：千円)

人件費	73,238
旅費交通費	728
事務費	2,116
業務費	4,365
諸税負担金	14,193
施設費	6,051
雑費	450
計	101,141

令和4年度 剰余金処分案

(単位：千円)

当期末処分剰余金	38,809
剰余金処分数額	26,676
法定準備金	4,800
機械導入積立金	7,000
車両導入積立金	3,000
事務所修繕積立金	8,000
出資配当金3パーセント	2,876
任意積立金	1,000
次期繰越剰余金	12,133



令和5年度事業計画

運営の基本方針

総括

今や原木価格の動向は世界情勢に左右されており北米及び欧州をはじめとする外材産出国の経済状況と為替レートによるところが大きく、ウクライナ紛争などの影響もあり新型コロナウイルスが落ち着いた状況に入っても先の見通せない状況が続いています。国内状況を見ると物価高騰の影響により一般住宅建築棟数の減少が続く、資材メーカーの在庫調整が継続され、原木木材需要が冷え込み、これにより財価の低迷が続いています。

人口減少、空き家増加など川下の木材業界の環境は一層厳しさを増しております。そんな中、川上側の人工林の多くは成熟し、伐期を迎えた山や収入間伐できる山など積極的な伐採が必要となる中、山林所有者の経済的関心も薄れ森林をどのように管理運営していくのか分岐点ではないでしょうか。我々森林組合は、地域の宝である豊かな自然と森林資源そして組合員各位の財産を次世代につないでいく重要な役割を担ってまいりました。これからも皆様の負託にお応えできる組織であり続けるため、生産性の高い事業活動を目指して業務内容を見直し、さらに多くの事業に取り組めるように努めてまいります。

- これまで同様安全への取り組みに努め職場環境の改善を継続する
- デジタルツールを活用した生産性の向上を目指す
- 組合員の皆様への山林経営・山林管理方法等の情報発信への取り組み

以上を中心に、これまで同様、継続的な改善を図り組合員の皆様の経済的社会的地位の向上に努めてまいります。本年も組合員各位、関係機関各位のご理解ご協力のもと、役職員一丸となり事業目標の達成、組織強化に取り組んでまいりますので、ご支援賜りますようよろしくお願い申し上げます。

令和5年度計画 損益計算

部門別損益計画

(単位：千円)

部門	費用	収益	損益
指導	780	0	▲780
販売	75,590	102,220	26,630
加工	80	160	80
購買	3,650	4,550	900
森林造成	166,730	228,530	61,800
利用	83,050	117,130	34,080
金融	0	0	0
合計	329,880	452,590	122,710

受託事業取扱高 (森林整備・林産) 86,800千円
 事業総取扱高 539,390千円

損益計画

(単位：千円)

科目	小計	合計
1. 事業総損益		
1. 収益	452,590	
2. 費用	329,880	
事業総利益		122,710
2. 事業管理費		
事業管理費計	110,293	
事業利益		12,417
3. 事業外損益		
1. 事業外収益	560	
2. 事業外費用	100	
事業外損益		460
経常利益		12,877
4. 特別損益		
1. 特別利益	0	
2. 特別損失	10	
特別損益		▲10
税引前当期純利益		12,867
法人税及び住民税額		3,281
当期剰余金		9,586
前期繰越剰余金		12,133
当期末処分剰余金		21,719

出資配当金振込のお知らせ

令和5年6月23日開催の第47回通常総代会で承認されました、出資金に対し3パーセントを指定された金融機関口座に振込みます。(源泉徴収税20.42パーセントを引いて支払いします)但し、出資配当金100円未満については5年間預ります。

備北森林組合組織 (令和5年9月1日現在)

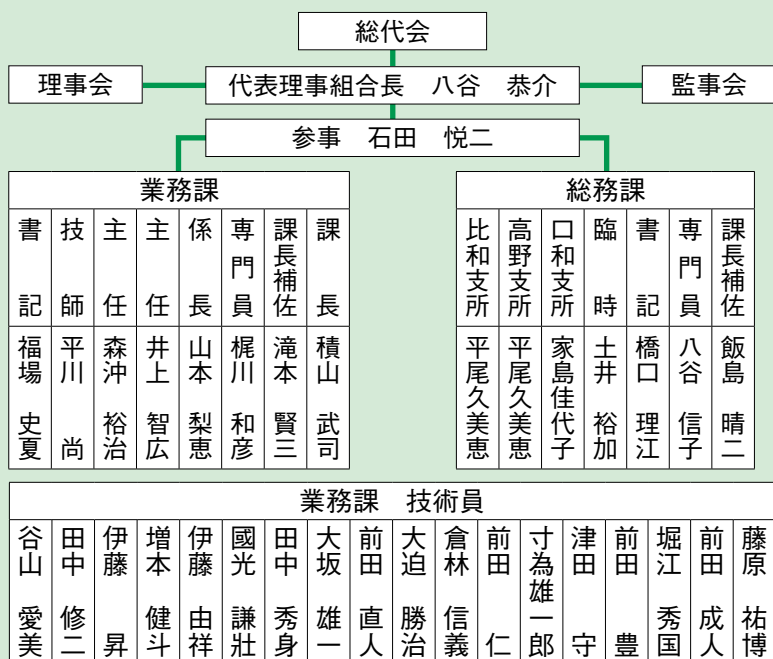

当分の間、下記の営業となります。
 大変ご迷惑をおかけしますが、よろしくお願いいたします。
 *口和支所営業日 火曜日、水曜日(午前中)、木曜日、金曜日(午前中)
 *高野支所営業日 火曜日、木曜日
 *比和支所営業日 月曜日(午前中)、水曜日、金曜日(午前中)

人事異動のご紹介 (旧職名) 令和5年4月1日

総務課 課長補佐 飯島 晴二 (業務課 係長)
 業務課 課長補佐 滝本 賢三 (業務課 係長)
 業務課 専門員 梶川 和彦 (業務課 課長補佐)
 業務課 係長 山本 梨恵 (業務課 主任)

お世話になりました 退職 令和5年3月31日付

定年退職 総務課 係長 小野 好江さん(勤続29年10ヶ月)
 長期に渡ってご尽力いただきありがとうございました。

おめでとうございます

令和4年度秋の叙勲において、前組合長 藤原澄人様が林業振興功労者として旭日単光章を受章されました。心よりお祝い申し上げます。



新人紹介

土井 裕加

1月から総務課にて臨時職員として勤務させていただいている土井裕加です。森林組合という組織がどのような活動を行っているのを知るところからのスタートでした。現状分からないことや拙い点が多くありますが、林業に携わるための知識を身につけ組合員様のお役に立てるよう頑張ります。よろしくお願いいたします。

福場 史夏

今年2月に職員として採用していただきました福場史夏です。業務課で事務をしています。林業に関する仕事は初めてで分からない事も多く戸惑う事ばかりですが、これから地域の事や林業について学んでいき、組合員さんのお役に立てるよう頑張りますのでよろしくお願いいたします。

谷山 愛美

今年5月に技術員として採用して頂きました谷山愛美です。林業は未経験なので正直不安でしたが、先輩方にご指導頂き技術の向上に楽しみを覚え、今では林業を続けていく事に自信が持てました。

まずは造林班の一員として役割を果たせるよう日々精進していきたいと思っておりますので、よろしくお願いいたします。

橋口 理江

今年6月に職員として採用していただきました橋口理江です。総務課で事務をしています。林業に携わるのは初めてなので慣れない事もありますが、早く仕事を覚えて、組合員の皆さまのお役に立てるよう頑張ります。よろしくお願いいたします。



福場史夏さん 土井裕加さん
 谷山愛美さん 橋口理江さん

技術員募集

対象者：地元の森林を共に守ってくれる人
 業務内容：森林の伐採・育林・林業機械等の作業
 募集人員：若干名
 必要な資格：普通自動車免許（AT限定不可）
 経験者は優遇します
 ※興味のある方は就労前体験が出来ますのでお気軽にご連絡ください。

～組合に施業を依頼していただくと簡易GPSの測量データが残ります～
 今後、年月が経過しても測量データを元に現地を再現することが出来ますので、組合員さんの山を特定する事が可能になります。主な対象事業は7頁～9頁に記載してありますので、お気軽にご相談ください。
※境界を確定するものではありません

森林環境保全直接支援事業(造林補助金)について

補助の対象者等

特定間伐等促進計画、森林経営計画の認定を受けていること。

※森林経営計画は施業前、中、後の写真が必要となりますので、事前に連絡して下さい。連絡のない場合、補助対象とならない場合があります。

事業規模等

一施業地の面積が0.1ha以上であることが事業規模の要件となります。

ただし、人工造林については、1回の申請において、集約化した施業地の合計が概ね5ha以上必要で、搬出間伐においては、伐採木の搬出材積の合計を当該施

業地面積の合計で除して得た値が、1haあたり10立方メートル以上であることが要件となります。

その他補助要件

保育間伐については、造林木の伐採率が20%以上ないと補助対象となりません。

また、原則として過去5年以内に同一施業地において補助事業による施業を実施していない場合に補助対象となります。

※表①は、森林環境保全直接支援事業で実施できる作業区分や補助対象となる林齢を示しています。

(除伐・枝打・保育間伐については、補助対象にならない場合があります。)

表① 作業区分と対象林齢

作業区分	対象林齢	採択要件	その他要件
人工造林	伐採木が40年生以上	人工林の伐跡5.00ha以上のまとまりがある	苗木の確保が必要なため、出来れば前年度に相談して下さい。
下刈	1～10年生		5～10年生は事前検査が必要
雪起	1～15年生	30%以上の倒木起	
枝打	11～30年生	1haあたり500本以上の枝打	枝打ちの補助金は年度によって出ない事があるので必ず事前に相談して下さい。
除伐	11～25年生	林内の不要・不良木の伐採	一度補助を受けて次に除伐する場合は、5年以上間をあげる事
保育間伐	11～60年生	20%以上の造林木を伐採	〃
間伐	～60年生	1haあたり10m ³ 以上の間伐材搬出	

ご不明な点がございましたらお気軽にご相談下さい。
 備北森林組合業務課
 電話番号
 (0824)
 72-5561

皆伐前の利用間伐地の募集について (間伐材の現金化)

スギ・ヒノキの植林地で皆伐までに、間伐材を売って現金にしませんか!

当組合では、概ね35年以上のまとまった山林で補助金を活用し、皆伐前に間伐を行い、間伐材を売って山林所有者に利益還元しています。

ご希望の方、または興味がおありの方は、森林施業プランナーが相談を受けますので、ご連絡をお待ちしております。

尚、条件によっては事業をお受けできない事がありますので、ご承知おきください。

利用間伐 ～作業システム～



皆伐地と再造林の募集について

人工林で伐期を迎えた山林を皆伐し現金にしませんか。
(伐採跡地の再造林を推進しています!)

これから人工林の皆伐を予定されている方は、皆伐前に事前に組合にご相談して頂ければ、伐採後の再造林に国・県・市の補助金とひろしま北部森林再生協議会の助成制度を利用して、森林所有者の実費負担がなくなる可能性があります。

皆伐をお考えの方は、是非この機会にご相談下さい。

組合は、森林資源の循環の為、伐期を迎えた人工林を皆伐(現金化)し、植林～育林そして次世代に繋げる活動に取り組んでいます。

組合員の皆様のご連絡をお待ちしております。

尚、条件によっては事業が出来ない場合があります。又、現場によっては伐採出来ない事がありますので、ご承知おきください。



再造林から新植(ヒノキ)1年目の下刈施業後の状況

庄原市森づくり事業・令和6年度施業地を受付中!!

▶環境貢献林整備事業(人工林対策)

市内の森林におけるスギ・ヒノキのうち、過去15年間に一度も森林整備(手入れ)が行われていない森林を整備する費用を助成します。

①間伐(16~60年生)

②針葉樹と広葉樹の混交林へ誘導するための伐採

●実施要件:山の傾斜が急(20度以上)で、民家などに近い(250メートル未満)人工林

●所有者負担金として、1ヘクタール当たり1万円が必要です。

●森林所有者は、整備事業実施に関する10年間の協定書を、市と事業実施主体と締結する必要があります。

③台風や大雪による被害木の片付け(21年生以上の山が対象で、二次災害の防止)

▶里山林整備事業

手入れが不十分な里山林(天然林など)の景観保全、防災・減災、鳥獣対策などを目的とした森林整備を実施します。

問合せ・申し込みは当組合まで

(*1)

森林研究・整備機構の分収造林の募集について!!

(山主さんの山林を国と森林組合で分収造林契約をして管理します)

分収造林とは (山主さんの山林を一定期間国に預け、造林し皆伐代金を分収する事)

①土地所有者は土地を提供し施業に係る費用の負担はありません。②備北森林組合は森林の施業を実行します。③森林研究・整備機構は森林施業の費用負担・施業の決定等を行います。この三者間で分収造林契約を締結し、契約満了時には皆伐収入を分収します。また、現在は皆伐までに間伐材を販売し売上代金を分収しています。

概略の契約条件 (*2)

○契約面積は5.00ha以上の雑木や人工林の伐採跡地(スギ・ヒノキの伐採跡地は条件があります)

○植栽木は、スギ又はヒノキ

○水源保安林等の指定地。(未指定地は条件を整えば組合が県に申請できます)

植栽から保育・皆伐に至るまで、契約者間で役割分担

①造林地所有者

[持分 40%] (土地の提供)

②造林者

[持分 10%] (造林の実行等)

③森林研究・整備機構 [持分 50%]

奥地での適切な森林の造成整備、針広混交林への誘導等に向けた管理経営を主導

{ 費用負担 ・ 森林調査 ・ 施業の決定
・ 造林者への技術指導 ・ 契約の締結、管理 }

収入の分収率については

土地所有者が40%です。森林研究・整備機構が50%です。備北森林組合が10%です。

(*1): 国立研究開発法人 森林研究・整備機構 森林整備センター

(*2): くわしい契約条件等については、備北森林組合にお問い合わせください。

*条件によっては、契約できない事がありますので、予めご承知下さい。

補助制度を活用して、再造林を進めましょう！

～庄原市の補助制度が拡充されました～

【市補助金の趣旨】

植栽から木材生産までの数十年にわたる保育期間における森林所有者の費用負担を低減し、一層の再造林を推進するため、令和5年度から市の補助制度が拡充されました。

【補助制度の内容】

森林所有者の費用負担を事業費の5%まで軽減することをめざした補助制度です。

※国の造林事業(森林環境保全整備事業)に市が上乗せで補助金を交付します。

令和5年度から、植栽に加えて、下刈り、枝打ち、除伐、保育間伐が補助対象となり、補助金の算定方法が変更となりました。

市の制度名	対象経費	補助率
循環型林業推進事業 (令和5年度から)	国事業(森林環境保全整備事業)を活用し実施される事業のうち植栽、下刈り、枝打ち、除伐及び保育間伐に要する経費	国事業の補助対象経費の27% ※補助対象経費が実際に要した経費よりも少ない場合は、計算方法が変わります。
再造林支援事業 (今までの制度)	国事業(森林環境保全整備事業)を活用し実施される事業のうち植栽に要する経費	国事業の補助対象経費の8.5% (県義務負担額の1/2)

【補助金のイメージ】

国事業の補助対象経費(標準経費)の27%を支援します。
[国51%・県17%・市27%]

市による 上乗せ補助なし	国 51%	県 17%	個人負担 32%
旧制度 植栽のみ 8.5%補助 植栽以外 補助なし	国 51%	県 17%	市 8.5% 個人負担 23.5%
新制度 植栽・保育 27%補助	国 51%	県 17%	市 27% 個人負担 5%

ただし、国事業の補助対象経費(標準経費)より実際に要した経費(実行経費)が少ない場合は、実際に要した経費のうち、95%を支援します(国県市の合計)

《計算例:標準経費130万円、実行経費100万円の場合》

新制度	標準経費 よりも 実行経費 が低い場合	国 51% (130万円×51%) 66.3万円	県 17% (130万円×17%) 22.1万円	市 6.6万円	個人負担 5% 5万円
-----	------------------------------	--------------------------------	--------------------------------	---------	----------------

是非、制度を活用した再造林・保育事業をご検討ください。

【問い合わせ先】 当組合まで

加入してよかった。

森林保険

猛烈な雨の年間発生回数は増加しています。地球温暖化の進行に伴って、大雨や短時間に降る強い雨の頻度はさらに増加すると予測されており、風水害・土砂災害発生リスクが高まっています。*

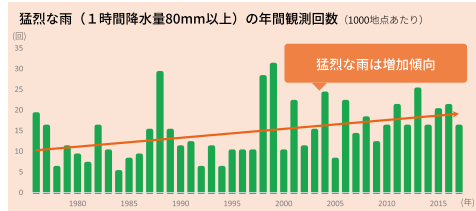

安心2 補償する自然災害とは？

次の8つの災害が対象となりますが、病虫害・獣害・地震などは対象となりません。

安心1 森林保険とは

- 森林所有者の方が山の災害に備える事の出来る唯一の保険です。
- ご加入いただける森林は人工林(スギ・ヒノキ・広葉樹等)で、樹種や林齢、面積などは制限はありません。
- 森林の所有者であるなしに関わらず、個人、法人誰でも申し込みでき、保険契約者になれます。ご家族など他の人のために契約をすることもできます。ただし、被保険者は森林の所有者に限られます。※森林組合が森林所有者に代わって、ご加入の申し込みができます。

お申し込みは森林組合でお受けしております。手続は簡単です。必要であれば、森林の所在地、樹種、林齢、面積等をお知らせ頂ければ見積書を作成させていただきます。

森林保険に入っていると…

台風など万が一の災害に備えることができます

森林保険は、「森林保険法」(昭和12年法律第25号)等に基づき、森林所有者を被保険者として、森林についての火災、気象災(風害、水害、雪害、干害、凍害、潮害)、噴火災、による損害を総合的に補償します。

- | | |
|-------------------------|---------------------------|
| 1 火災
山火事で受けた損害 | 2 風害
暴風による幹折れなどの損害 |
| 3 水害
豪雨等による流失などの損害 | 4 雪害
豪雪等による幹折れなどの損害 |
| 5 干害
乾燥による枯死などの損害 | 6 凍害
凍結等による枯死などの損害 |
| 7 潮害
潮風等による枯死などの損害 | 8 噴火災
火山噴火による焼損などの損害 |

令和4年11月30日備北地区消防組合主催の山岳救助訓練へ参加しました



119番通報の訓練をする國光技術員



応急処置訓練の見学



防災ヘリ救助訓練の見学

組合の活動

高校生のインターンシップ（就労体験）受け入れ

県内の高校生2名を7月26日・27日の2日間、就労体験を受け入れました。現場体験としまして、実際に刈払い機を使用して造林地の下刈作業やチェーンソーを使用して立木の伐倒作業等の作業を行いました。



下刈作業の様子



伐倒作業の様子

安全祈願祭



安全大会の実施



安全朝礼の実施



広島県立庄原実業高校 出前授業の実施



組合員資格(出資配当金の振込不明者)の確認作業を行っております。

現在、当組合では、出資配当金の振込不明者の確認作業を行っております。その為、該当する組合員様にお電話もしくは、お手紙でご案内をさせていただいておりますのでご協力のほどよろしくお願いたします。

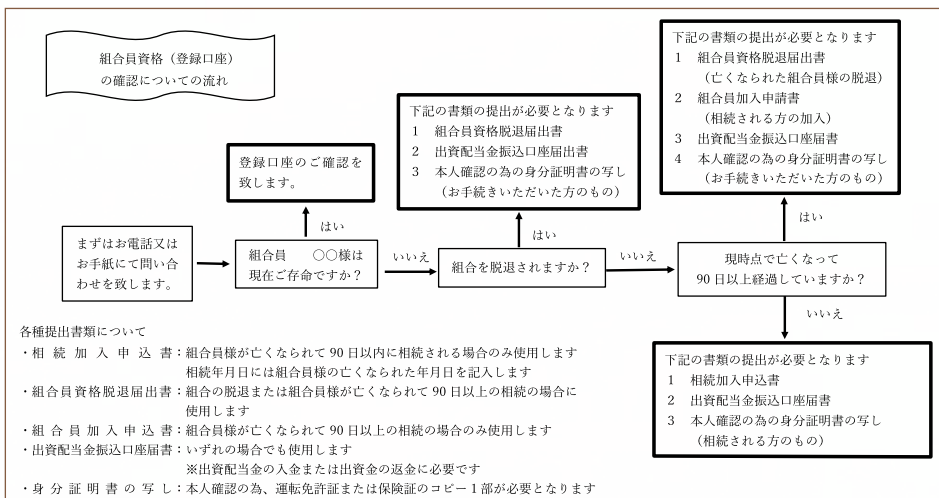

組合員資格については、原則、相続登記が完了された方をお願いしておりますが、諸般の事情で直ちに相続登記が完了出来ない場合でも、法定相続の方であれば手続きが可能ですので、総務課までご連絡ください。

第1408回市況速報

令和5年9月20日

広島県森林組合連合会 三次木材共販所 (㎡あたりの単価)

樹種	長さ	末口	価格		
			直材	小曲材	曲材
ヒノキ	4.0	8~13	8,000~11,000	7,000~ 8,000	7,000~ 7,500
	4.0	14~16	16,000~21,000	13,000~18,000	10,000
	4.0	18~22	18,000~19,000	17,000~18,000	14,000~15,000
	4.0	24~28	17,000	16,000	14,000~15,000
	3.0	8~13	7,500~10,000	7,000~ 8,000	7,000~ 8,000
	3.0	14~14	11,000	10,000	6,000~ 7,500
	3.0	16~16	20,000	16,000	11,000
	3.0	18~20	17,000	16,000	11,000~12,000
	3.0	22~28	13,000~15,000	12,000~13,000	10,000~11,000
	スギ	4.0	8~13	7,500~ 8,000	5,000~ 5,500
4.0		14~16	9,000	6,000~ 7,500	5,500~ 7,500
4.0		18~22	9,500~10,000	9,000~10,000	8,000~ 9,000
4.0		24~28	9,500~10,000	9,000~10,000	8,000~ 9,000
3.0		8~13	7,500	6,000~ 7,000	6,000~ 7,000
3.0		14~16	7,500~10,000	6,000~ 7,000	6,000~ 7,000
3.0		18~20	10,000	8,500	7,500
3.0		22~28	10,000	7,500	7,500

樹種	長さ	末口	価格		
			直材	小曲材	曲材
マツ	4.0	3~13	8,000~15,000		7,000~10,000
	4.0	14~16	9,500~		7,000~10,000
	4.0	18~22	9,000~10,000		7,000~ 9,000
	4.0	24~28	9,500~15,000		7,000~10,000
	3.0	3~13	8,000~11,000		7,000~11,000
	3.0	14~16	8,000~10,000		7,000~ 8,000
	3.0	18~22	8,000~10,000		7,000~ 8,000
	3.0	24~28	8,000~10,000		7,000~ 9,000



残暑厳しい中、御出材頂きありがとうございます。ヒノキ相場は保合いで推移しました。まだまだ景気回復の兆しが見えない中での相場形成なので相場の動きには今後も注意が必要。スギ材は良質材は買気のあるものの、それ以外は苦戦。

樹高 20~35m
 幹はまっすぐに育ち円錐形になる
 【分布】本州（関東地域以南）、四国、九州（外来種）

コウヨウザン ●種類：常緑針葉高木 ●漢字名：広葉杉
 別名：一 ヒノキ科コウヨウザン属

【葉の形】 針形	【緑の形】 ギザギザ	【つき方】 羽状
【花の形】 雄花	【つき方】 その他	【実の形】 まつかさ

江戸時代に渡来し、暖かい地域に生育する
 大きいものでは樹高35m、幹の直径は1mにもなります。
 葉は長さ3~7cmの平たい針形です。先端がとがり、縁には細かいギザギザがあります。裏面は気孔線（気孔が集まる部分）が白の線となって目立ちます。
 雄花は黄褐色の長楕円形で、枝先にまとまってつきます。雌花は卵形に近い球形で、薄紅。枝先に1個咲きます。
 実は長さ3~5cmの球形で、秋に熟すと茶褐色になります。

【開花期】4月
 【花色】黄褐、薄紅
 【結実期】10月
 【実色】茶褐色

実●茶褐色で、枝の先端に実がつく。



樹皮●褐色。長い繊維状にはがれる。



購買だより

林業用機械 器具・薬剤・生活物資等、各種取り扱っておりますので、是非、御利用下さい！（税込価格）

刈払機 ゼノア ZENOAH

キャンペーン期間：令和5年11月30日まで
○チップソーを1枚サービス致します。

BC2020
(両手ハンドルタイプ)
¥49,000
排気量21.7cm³、質量3.8kg
メーカー希望小売価格 ¥60,500

使いやすい軽量モデル！
BCZ235W-DC
(両手ハンドルタイプ)
¥60,000
排気量22.5cm³、質量4.4kg
メーカー希望小売価格 ¥74,800

山林専用刈刃
(笹刃)
竹の伐採に最適
¥1,050~
¥1,880

チェーンソー

○替刃を1個サービス致します。
是非この機会に

G3401EZ
排気量33.4cm³、質量3.4kg
ガイドバー35cm(14")
¥69,000
メーカー希望小売価格 ¥82,500

スパイク地下足袋

マウントブーツ
¥7,000 **¥20,000**

森林香・防虫器

パワー森林香
家庭用よりも厚く、煙の量が一層多くなり、
広い屋外での使用に最適!!
携帯防虫器専用
30巻入
¥1,530

携帯防虫器
プロ・蚊除けに最適です。
森林香・パワー森林香専用の器具です。
¥1,100

混合燃料は、簡単に作れます。
刈払機・チェーンソー用の混合燃料 (50:1)
がこのオイルとガソリンを混ぜる事で混合燃料
が作れます。

50リットル用 (1000ml) **¥2,900**
20リットル用 (400ml) **¥900**

チェーンソー専用オイル

4L **¥2,800** 18L **¥8,400**

除草剤

デゾレートAZ粒剤(5kg)



成分：塩素酸ナトリウム 50%
粒剤 ¥3,200

※ デゾレートAZは劇物ですので、お買上の際は
印鑑と免許証等の身分証明書が必要です。

○幅広い雑草に効果があり、
特にササ・ススキ・ヨモギ
などに効果があります。
○即効性で根まで枯らし、散
布後2-3ヶ月で種まきや
定植ができます。

フレノック粒剤₁₀(2.5kg)



○ササ・ススキ・竹等の抑制
に効果的です。
○秋・冬期に散布・吸収させ
ると翌年の抑制になります。
竹を切った後にまくとより効果
的です。

¥4,080

ザイトロン微粒剤



クス専用除草剤 5kg
葉から吸収するので朝露の
ある時に散布します。

¥7,200

ケイピンエース



★ごく微量の有効成分をクスの局所に施用す
ることにより、クス全体を防除することが
できます。
★特殊製剤(木針剤)ですから、持ち運びに便
利でかつ能率的に作業ができます。
★一年中使用でき、効果の差はありませんが、
根株の見つけやすい秋~春(冬季)に処理
するのが能率的です。

¥1,020

※しいたけ等種駒・果樹苗木の取扱のお知らせ※

長い間閲覧にてご注文いただきましたが、店頭のための申込み販売と致します。

にく丸(森290号)



プロの生産者から初心者まで幅広く
対応する日本を代表する品種
種類：秋春出
発生温度範囲：7℃~20℃
栽培スケジュール
発生最盛期 発生期

家庭での栽培も容易な ナメコ



1号 発生期	発生温度範囲 10~13℃	9	10	11	12	1	2	3	4	5	6	7	8
2号 発生期	発生温度範囲 10~15℃	9	10	11	12	1	2	3	4	5	6	7	8
3号 発生期	発生温度範囲 10~14℃	9	10	11	12	1	2	3	4	5	6	7	8

ももたてフルーツを楽々育てよう
果樹苗木特売セール

白桃	大玉種	多摩産	早生
アブラムシ	アブラムシ	アブラムシ	アブラムシ
紅梅類	紅梅類	紅梅類	紅梅類
サンタローザ	サンタローザ	サンタローザ	サンタローザ
大玉種	大玉種	大玉種	大玉種
その他	その他	その他	その他

ご注文等ございましたら(お電話にて)お気軽にお問い合わせください。TEL0824-72-5561
ご不便をおかけする事もあるかと思いますが何卒よろしくお願ひ申し上げます。

注文期間：しいたけ・ナメコ等 11月中旬~3月中旬
果樹・苗木 9月下旬~12月上旬

※注文期間外はお取り寄せできない事があり
別途送料が必要になる場合があります。